

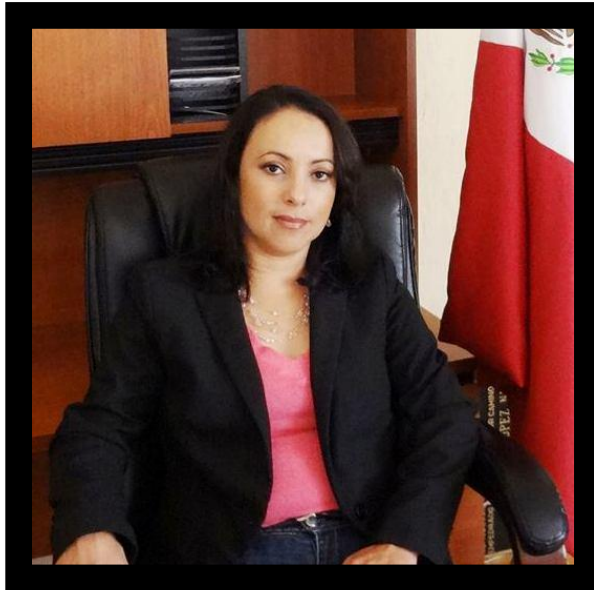

# PRIMER INFORME DE GOBIERNO

**C. María Araceli Espinosa González**  
Presidente municipal de Santa María del Oro, Jalisco  
2012-2015

**MENSAJE**



Buenas tardes honorable Presídium, Presidentes Municipales de la Región, representantes de las Secretarías de Gobierno, Señoras y Señores que nos acompañan sean todos bienvenidos

El gobierno de esta administración está fundamentado en principios y valores que promuevan el cambio con responsabilidad y certidumbre. Desde el primer día de nuestro mandato asumimos una gran responsabilidad y un gran compromiso hacia nuestra ciudadanía, que gracias ellos tengo el honor de presidir y de buscar el bien común de todos en esta administración 2012-2015. Teniendo la seguridad de que cuento con todo el apoyo para compartir con ustedes y con un gran equipo de trabajo la magnífica responsabilidad de seguir avanzando en el desarrollo de nuestro municipio.

La oportunidad de servir a mi pueblo no tiene precio, el poder convertir mis promesas en hechos reales, en lo cual ya estamos trabajando hasta cumplirlos, para lograr que el beneficio de los habitantes.

**María Araceli Espinosa Gonzales**  
Presidente municipal



## **CIUDADANOS REGIDORES**

En cumplimiento a lo dispuesto en la fracción VIII del Artículo 47 de la Ley de Gobierno y la Administración Pública del Estado de Jalisco, entrego a ustedes el presente documento que contiene las actividades de la Administración Pública Municipal, que me honro en presidir, correspondiente al año 2012-2013, primero de nuestras gestiones administrativas; en donde damos cuenta de las acciones que hemos emprendido en beneficio de nuestro Municipio de Santa María del Oro, Jalisco, bajo los principios de la democracia, la pluralidad, el respeto y la honestidad, con el objetivo de “ver un municipio próspero, donde la equidad y la justicia sean pilares fundamentales”.

Por lo que me permito dar lectura al 1er. Informe de Gobierno

**María Araceli Espinosa Gonzales**  
Presidente municipal



## ÍNDICE

### **GOBIERNO**

Dirección de Planeación.....	5
Secretaría General y Sindicatura.....	5
Registro Civil. ....	6
Tesorería.....	7
Ingresos y Egresos.	
Catastro municipal.....	11
Agua potable .....	13
Seguridad Pública.....	15
Desarrollo Social y Humano.....	16
Fomento Agropecuario.....	22
Eventos Sociales.....	29
Fomento al Deporte.....	34
Obra Pública. ....	36

## DIRECCIÓN DE PLANEACIÓN

- ❖ Dentro de lo que es la dirección de planeación, se dio la a la tarea de elaborar el plan de desarrollo municipal, como el plan general del ayuntamiento, esto en la planeación de cómo trabajara esta administración a corto y a largo plazo, elaborado mediante el equipo técnico local y el CLOPADEMUN.

Considerándose como prioridades los siguientes proyectos:

1. Rehabilitación de tramo carretero Santa María del oro – Valle de Juárez
2. Construcción del principal colector de aguas residuales de la cabecera municipal.
3. Gestión para la construcción de la preparatoria del municipio de Santa María del Oro.

## SECRETARIA GENERAL Y SINDICATURA

- ❖ En congruencia con lo dispuesto en el Artículo 52, fracciones II y III; y en el artículo 53, fracción VI; de la Ley de Gobierno y la Administración Pública, por medio de la Sindicatura Municipal se elaboraron:

DOCUMENTO	CANTIDAD
Comprobante de domicilio	933
Cartas de buen vivir	98
Contratos de arrendamiento	191
Constancias de residencia	86
Certificaciones	50
Otros	120
<b>Total</b>	<b>1,478</b>

**María Araceli Espinosa Gonzales**  
Presidente municipal

## REGISTRO CIVIL

- ❖ El Registro Civil Municipal en su encargo de proporcionar a la ciudadanía certeza jurídica en la materia, durante el presente ejercicio se realizaron los siguientes documentos:

<b>TRAMITES REALIZADOS</b>	<b>No</b>
Registros de nacimiento	8
Registros de defunciones	11
Registros de matrimonio	4
Registros de reconocimientos de hijos	0
Registro de divorcios	1
Inscripción de divorcio	0
Inscripción de nacimiento	2

<b>OFICIOS ENTREGADOS</b>	<b>No</b>
Inexistencias de nacimiento.	8
Inexistencias de matrimonio.	10
Constancias de registros extemporáneos.	5
Notificaciones de defunciones.	5
Notificaciones de Matrimonio.	4
Notificaciones de divorcio.	1
Notificaciones a otras oficialías.	5
Otros varios.	7

## TESORERÍA

Este Gobierno recauda, concentra, custodia y vigila los recursos financieros que le son encomendados, con estricto apego al marco legal vigente, siempre pendientes de optimizar su uso con un profundo sentido social, en las obras, servicios y acciones que impulsan nuestro desarrollo.

- **AYUDAS SOCIALES A INSTITUCIONES DE ENSEÑANZA**

- ◆ Pago de maestros de la preparatoria con un monto total de \$ 330,146.00 de Octubre a la fecha.

PAGO DE MAETROS DE LA PREPARATORIA	
OCTUBRE	\$ 33,682.00
NOVIEMBRE	\$ 36,322.00
DICIEMBRE	\$ 28,162.00
ENERO	\$ 29,780.00
FEBRERO	\$ 36,740.00
MARZO	\$ 39,260.00
ABRIL	\$ 35,540.00
MAYO	\$ 37,460.00
JUNIO	\$ 34,220.00
JULIO	\$ 18,980.00
TOTAL	\$ 330,146.00

- ◆ Apoyo para mejoramiento de la pintura de la escuela Telesecundaria "Héroes de Cananea" con un monto total de \$ 15,930.28.
- ◆ Apoyo a estudiantes que obtuvieron primeros lugares con 3 lap tops, con un monto total de \$ 17,400.00.
- ◆ Apoyo con libros a estudiantes de la preparatoria Manuel M. Diéguez, con un monto total de \$ 1,606.00.
- ◆ Apoyo para los eventos sociales de clausuras con un monto total de \$ 16,911.00.
- ◆ Apoyo con puerta para la escuela de la localidad de Los Plátanos, con un monto total de \$ 4,054.00.
- ◆ Apoyo a diferentes escuelas con materiales \$ 4,075.08.
- ◆ **Arrojando un total de todos los apoyos asignados por la cantidad de \$ 388,852.36**

María Araceli Espinosa Gonzales  
Presidente municipal

• **BECAS Y OTRAS AYUDAS PARA PROGRAMAS DE CAPACITACION**

- ◆ Becas para estudiantes que se trasladan de otras comunidades, de Octubre a la fecha con un monto total de \$ 6,000.00
- ◆ Apoyo a promotores del programa Pensión Para los Adultos Mayores, con un monto total de octubre a la fecha \$ 16,000.00
- ◆ Becas para estudiantes universitarios, de Octubre a la fecha con un monto total de \$ 75,500.00

<b>BECAS A ESTUDIANTES UNIVERCITARIOS</b>	
JOSE GUADALUPE CAZARES SANDOVAL	\$7,000.00
BERENICE CAZARES SANDOVAL	\$7,000.00
LUZ AURORA VARGAS CARDENAS	\$7,000.00
NINDERLIBHET VARGAS CERDENAS	\$7,000.00
AUDON SANCHEZ OCHOA	\$7,000.00
ADANARY RODRIGUEZ CONTRERAS	\$7,000.00
MA. GUADALUPE MAGALLON	\$7,000.00
ALEJANDRA SANDOVAL LLAMAS	\$7,000.00
JUAN SALVADOR CARRANZA ALVAREZ	\$7,000.00
ALEXIS VARGAS DEL TORO	\$5,000.00
SAHARA CANO SANDOVAL	\$7,500.00
<b>TOTAL</b>	<b>\$75,500.00</b>

- ◆ **Arrojando un total de todos los apoyos asignados por la cantidad de \$ 97,500.00**

❖ **AYUDAS SOCIALES DE PERSONAS DE BAJOS RECURSOS**

- ◆ Pensando en el bienestar de las personas más vulnerables se les apoya mensualmente a varias familias, con un monto total de octubre a la fecha de \$ 163,969.00



**INGRESOS Y EGRESOS**

ContPAQ	MUNICIPIO DE SANTA MARIA DEL ORO JALISCO ( 2013 ) Estado de Resultados del 01/07/2013 al 31/07/2013				Hoja: 1 Fecha: 22/08/2013
	Periodo	%	Acumulado	%	
<b>Ingresos</b>					
<b>INGRESOS Y OTROS BENEFICIOS</b>					
<b>INGRESOS DE GESTION</b>					
Impuestos	6,593.65	0.39	321,584.44	2.32	
Derechos	4,801.54	0.29	176,599.72	1.27	
Productos de Tipo Corriente	1,499.00	0.09	13,506.00	0.10	
<b>INGRESOS DE GESTION</b>	<b>12,894.19</b>	<b>0.77</b>	<b>511,690.16</b>	<b>3.69</b>	
<b>PARTICIPACIONES, APORTACIONES, TRANSFERENCIAS</b>					
Participaciones y Aportaciones	1'665,360.09	99.23	13'355,353.20	96.31	
<b>PARTICIPACIONES</b>	<b>1'665,360.09</b>	<b>99.23</b>	<b>13'355,353.20</b>	<b>96.31</b>	
<b>OTROS INGRESOS Y BENEFICIOS</b>					
<b>OTROS INGRESOS Y BENEFICIOS</b>	<b>0.00</b>	<b>0.00</b>	<b>0.00</b>	<b>0.00</b>	
<b>INGRESOS Y OTROS BENEFICIOS</b>	<b>1'678,254.28</b>	<b>100.00</b>	<b>13'867,043.36</b>	<b>100.00</b>	
<b>Total Ingresos</b>	<b>1'678,254.28</b>	<b>100.00</b>	<b>13'867,043.36</b>	<b>100.00</b>	
<b>Egresos</b>					
<b>GASTOS Y OTRAS PERDIDAS</b>					
<b>GASTOS DE FUNCIONAMIENTO</b>					
Servicios Personales	538,625.00	32.09	3'777,138.80	27.24	
MATERIALES Y SUMINISTROS	610,982.98	36.41	3'109,427.21	22.42	
Servicios Generales	300,195.54	17.89	1'926,357.61	13.89	
<b>GASTOS DE FUNCIONAMIENTO</b>	<b>1'449,803.52</b>	<b>86.39</b>	<b>8'812,923.62</b>	<b>63.55</b>	
<b>TRANSFERENCIAS, ASIGNACIONES, SUBSIDIOS Y OTRAS</b>					
Ayudas Sociales	159,206.79	9.49	1'110,107.85	8.01	
Pensiones y Jubilaciones	2,000.00	0.12	16,000.00	0.12	
Transferencias a Fideicomisos	12.00	0.00	75.00	0.00	
<b>TRANSFERENCIAS</b>	<b>161,218.79</b>	<b>9.61</b>	<b>1'126,182.85</b>	<b>8.12</b>	
<b>PARTICIPACIONES Y APORTACIONES</b>					
<b>PARTICIPACIONES Y APORTACIONES</b>	<b>0.00</b>	<b>0.00</b>	<b>0.00</b>	<b>0.00</b>	
<b>INTERESES, COMISIONES Y OTROS GASTOS DE LA DEUDA</b>					
Intereses de la Deuda Publica	0.00	0.00	2,757.16	0.02	
<b>INTERESES</b>	<b>0.00</b>	<b>0.00</b>	<b>2,757.16</b>	<b>0.02</b>	
<b>GASTOS Y OTRAS PERDIDAS</b>	<b>1'611,022.31</b>	<b>95.99</b>	<b>9'941,863.63</b>	<b>71.69</b>	
<b>Total Egresos</b>	<b>1'611,022.31</b>	<b>95.99</b>	<b>9'941,863.63</b>	<b>71.69</b>	
<b>Utilidad (o Pérdida)</b>	<b>67,231.97</b>	<b>4.01</b>	<b>3'925,179.73</b>	<b>28.31</b>	

**María Araceli Espinosa Gonzales**  
Presidente municipal



## BALANZA GENERAL

ACTIVO	PASIVO
<b>ACTIVO</b>	
<b>PASIVO</b>	
<b>ACTIVO CIRCULANTE</b>	
<b>PASIVO CIRCULANTE</b>	
Efectivos 88,690.64	CUENTAS POR PAGAR A CORTO -6,738.54
Bancos Tesorería 4,166,156.95	PORCION A CORTO PLAZO DE L -949,337.41
Bancos Dependencias 2,264.71	
Deudores Diversos por Cobrar a C 0.83	Total PASIVO CIRCULANTE -956,075.95
Derchos a Recibir Bienes o Servi 262,952.66	
<b>Total ACTIVO CIRCULANTE 4,520,065.79</b>	
	<b>PASIVO NO CIRCULANTE</b>
	Total PASIVO NO CIRCULANTE 0
	Total PASIVO -956,075.95
	<b>SUMA DEL PASIVO -956,075.95</b>
<b>ACTIVO NO CIRCULANTE</b>	
	<b>CAPITAL</b>
Terrenos 15,000.00	Hacienda Publica
Const. en Proceso en Bienes de Do 19,272,150.88	HACIENDA PUBLICA CONTABILI
Construcciones en Proceso en Bier 874,718.79	Total HACIENDA PUBLICA CONT 0
Mobiliario y Equipo de Administraci 70,255.69	RESULTADO DE EJERCICIOS ANI 22,575,343.72
Equipo de Transporte 491,500.00	EXCESO A INSUFICIENCIA EN L
Equipo de defensa y de Seguridad 123,441.00	Total EXCESO A INSUFICIENCIA 0
Maquinaria Otros Equipos y Herrarr 162,315.35	Total Hacienda Publica 22,575,343.72
Software 15,000.00	Utilidad o (perdida) del Ejercicio 3,925,179.73
<b>Total ACTIVO NO CIRCULANTE 21,024,381.71</b>	<b>SUMA DEL CAPITAL 26,500,523.45</b>
	<b>SUMA DEL PASIVO Y CAPITAL 25,544,447.50</b>
<b>Total ACTIVO 25,544,447.50</b>	
<b>SUMA DEL ACTIVO 25,544,447.50</b>	

**María Araceli Espinosa Gonzales**  
 Presidente municipal



## CATASTRO MUNICIPAL

- ❖ El catastro es el inventario y valuación, de los bienes inmuebles públicos y privados ubicados en el municipio.

### RECAUDACIÓN PREDIAL

- Impuesto Predial **\$ 316,816.41**
- Servicios Catastrales **\$ 71,869.49**
- **Total de recaudación. \$388,685.90**

### DESCUETOS PREDIALES

En la ley de Ingresos del Estado de Jalisco, dentro del Artículo 18 se determinan los siguientes beneficios:

- Si efectúan el pago durante los meses de enero y febrero del año en curso, se les concederá un beneficio del 15% de descuento, en el pago de su recibo predial.
- Cuando el pago se efectuó durante los meses de marzo y abril del año en curso, se les concederá un beneficio del 5% de descuento, en el pago de su recibo predial.  
A los contribuyentes que efectúen su pago en los meses mencionados, no causaran los recargos que se hubieren generado en ese periodo.
- ◆ En la ley de Ingresos del Estado de Jalisco, dentro del Artículo 19 se especifica, que a los contribuyentes que acrediten tener la calidad de pensionados, jubilados, personas con capacidades diferentes, viudos, viudas o que tengan 60 años o más, serán beneficiados con el 50% del impuesto. Si este contribuyente es dueño de varios inmuebles solo causara efecto en uno de ellos.

### TRAMITES REALIZADOS

- En el transcurso del año se han realizado 27 tramites, entre los que se encuentran: transmisiones patrimoniales, registro de títulos de propiedad, asignación de cuantas catastrales, fusiones de cuentas catastrales, deslindes, subdivisiones, cancelación de usufructo vitalicio, etc.

**María Araceli Espinosa Gonzales**  
Presidente municipal

- Se han realizado 20 Certificados Historiales.
- Certificaciones de recibos.
- 09 Avalúos Catastrales

### **CURSOS Y TALLERES**

- Tablas de Valores.
- Manejo de la información catastral, digitalización, archivo y disposición final.
- Valuación.
- Georreferenciación (GPC).
- Cartografía.
- Marco Legal.
- Sistema de Gestión Catastral Aries.
- Trámite y Registro.
- Informática.

Dentro de los archivo de esta oficina contamos con un padrón catastran del sector rustico y urbano de este municipio teniendo:

- 1464 Cuentas del Sector Rustico.
- 360 Cuentas del Sector Urbano.

### **REGULARIZACIÓN DE PREDIOS RÚSTICOS Y URBANOS.**

Existe la colaboración con el programa "Regularización de Predios Rústicos de la Pequeña Propiedad del Estado de Jalisco", mediante el cual se tramitan los títulos de propiedad, con una duración de 6 meses aproximadamente, durante todo el año; el tramite es gratuito en cuanto a impuestos estatales.





## AGUA POTABLE

### DESCUENTOS DE AGUA POTABLE Y ALCANTARILLADO.

En la ley de ingresos del estado de Jalisco, dentro del artículo 58 se determina los siguientes beneficios:

Si efectúa el pago durante los meses de enero y febrero del año en curso, se les considera un beneficio del 15% de descuento, en el pago de su recibo de agua potable.

Cuando el pago se efectúa durante los meses de marzo y abril del año en curso, se les considera un beneficio del 5% de descuento, en el pago de su recibo de agua potable.

A los contribuyentes que efectúen su pago en los meses mencionados, no causaran los Recargos que se hubieren generado en ese periodo.

En la ley de ingresos del estado de Jalisco, dentro del artículo 514 se especifica, que

A los contribuyentes que acrediten tener la calidad de pensionados, jubilados,

Personas con capacidades diferentes, viudos, viudas o que tengan 60 años o más, serán beneficiados con el 50% del impuesto.

### RECAUDACION:

ENERO.....	82,192.34
FEBRERO.....	50,515.32
MARZO.....	3,941.70
ABRIL.....	1,868.71
MAYO.....	609.06
JUNIO.....	614.86
JULIO.....	1,241.32
AGOSTO.....	1,250.17
<b>TOTAL .....</b>	<b>142, 233.48</b>

María Araceli Espinosa Gonzales  
Presidente municipal

- **Campañas de regularización**

Se les invito por medio de oficio a realizar su pago quedando una cuenta por realizar su pago y 2 cuentas por rezago.

- **Tomas nuevas.**

Se izo el contrato de 2 tomas nuevas.

- **Programas de potabilización, ( clororacion)**

Todos los días se clora el agua tarde y mañana y se verifica que tenga lo suficiente.

- **Seguimiento a reportes de la ciudadanía.**

Se reporto algunas fugas a las que siempre se les dio seguimiento, se chaponeo el depósito de la maleza y se limpio el tanque por dentro, se compro una bomba para la primaria para bombear el agua.



## SEGURIDAD PÚBLICA

- ❖ Se reinstalo el personal se Seguridad Publica el día 15 de Julio del presente año y se realizo la devolución de equipo y armamento, por parte del estado.
- Se resguardo el evento de 70 y más, en este mes de agosto.



## DESARROLLO HUMANO Y SOCIAL

### ❖ OPORTUNIDADES

Es un programa federal mexicano para el desarrollo humano de la población en pobreza extrema que brinda apoyos en educación, salud, nutrición e ingresos.

En el municipio se cuenta con un padrón de:

- 365 Personas
- 120 Becarios



### ❖ PENSIÓN PARA LOS ADULTOS MAYORES:

El programa, **atiende a las personas adultas mayores de 65 años en adelante y tiene cobertura a nivel nacional.** Las y los beneficiarios reciben apoyos económicos de 525 pesos mensuales con entregas de 1,050 pesos cada dos meses.

- Se cuenta con un padrón de 262 personas beneficiadas.



María Araceli Espinosa Gonzales  
Presidente municipal



❖ **MODULO DE ATENCIÓN PARA LOS PROGRAMAS SOCIALES**

La dirección de Participación Social Municipal que dirige la Lic. Silvia Salamanca Murillo en coordinación con La secretaría de desarrollo e Integración Social del Estado de Jalisco, realizaron estudios socioeconómicos en este municipio los días 29, 30 y 31 de Julio, para los programas sociales que promueve la Secretaria de Desarrollo e Integración Social de Gobierno del Estado de Jalisco. Los programas estuvieron dirigidos a todos los sectores de la población como adultos mayores, jóvenes y madres de familia.  
PROGRAMAS 2013:

- APOYO A ADULTOS MAYORES
- UNA COMPUTADORAS POR FAMILIA
- BECAS A LOS ESTUDIANTES DE COMUNIDADES INDÍGENAS
- FONDO ESTATAL PARA BECAS ESCOLARES
- APOYO A LAS MUJERES JEFAS DE FAMILIA
- APOYO PARA EL TRANPORTE DE ESTUDIANTES.



❖ **FONDO DE APOYO A MIGRANTES**

El Fondo de apoyo a migrantes busca ayudar a los trabajadores migrantes que regresan a su comunidad y a las familias que reciben remesas del extranjero.

Dicho programa apoyara a familias de este municipio para el mejoramiento de sus viviendas con un apoyo de \$ 5,000.00 pesos.

Se realizaron 31 solicitudes resultado aprobadas 17 de ellas.

No	PROYECTOS APROVADOS
1	MARÍA ABARCA BALLADARES
2	JOVITA ALCÁZAR CHÁVEZ
3	MARÍA LUISA ARÉVALOS SANDOVAL
4	AURORA CÁRDENAS VARGAS
5	MARÍA JESÚS CHAVES MUNGUÍA
6	ANTONIO GONZÁLEZ OCHOA
7	MARÍA DE LOS ÁNGELES GONZÁLEZ OCHOA
8	RAFAEL GRAJEDA CERVANTES
9	RAFAEL LÓPEZ BARAJAS
10	MARÍA LUISA MALDONADO BARAJAS
11	MA. ÁNGELA OCHOA BARRAGÁN
12	MARÍA JESÚS OCHOA MAGALLON
13	SIMÓN OCHOA OCHOA
14	FORTUNATO SANDOVAL FARIAS
15	ELSA SANDOVAL SÁNCHEZ
16	MARÍA JESÚS SANDOVAL VARGAS
17	RAFAEL VILLANUEVA MENDOZA

No	PROYECTOS RECHAZADOS
1	JOSÉ ANDRADE CEJA
2	PEDRO VILLANUEVA SANDOVAL
3	RODOLFO RODRÍGUEZ SÁNCHEZ
4	MARÍA CRISTINA DEL TORO GRAJEDA
5	MARÍA FÉLIX HERRERA HERRERA
6	NICANOR OCHOA BARRAGÁN
7	CATARINA ZEPEDA CERVANTES
8	MACLOVIA BARAJAS CONTRERAS
9	FRANCISCO OCHOA MAGAÑA
10	VIDAL BARAJAS ANDRADE
11	FEDERICO BARAJAS ANDRADE
12	MARCIANA GONZÁLEZ FARIAS
13	ANA YADIRA CHAVES HERRERA
14	DALILA OCHOA OCHOA

## ❖ MOCHILAS CON LOS ÚTILES

En coordinación con la Secretaria de Desarrollo e Integración Social, se firmo un convenio para la colaboración en el proyecto de “Mochilas Con los Útiles” el cual consiste en la adquisición de mochilas con útiles escolares, que tiene el objetivo de incentivar la permanencia dentro del sistema educativo de todos los niños y jóvenes de preescolar, primaria y secundaria en las escuelas públicas del Estado para el ciclo escolar 2013.

Se entregara un total de 399 mochilas desglosando en cantidad por nivel escolar.

- La Secretaria de Desarrollo e Integración Social aportara la cantidad de 200 mochilas: 25 de Preescolar 130 de Primaria y 45 de secundaria, que significa el 50% del total de la inversión.
- El municipio aportara la cantidad de 199 mochilas: 25 de Preescolar 129 de Primaria y 45 de Secundaria, con un monto total de \$27,683.58, que significa el 50% del total de la inversión.

## APOYO A INSTITUCIONES DE ENSEÑANZA

### ❖ (TELESECUNDARIA)

Se apoyo a la escuela telesecundaria "Héroes de Cananea" con la compra de pintura para todas las instalaciones, ya que se encontraban en condiciones de deterioro.

Con un costo total de \$ 15,930.28



María Araceli Espinosa Gonzales  
Presidente municipal

❖ **INCENTIVO PARA ESTUDIANTES DESTACADOS**

Con la finalidad de motivar a los estudiantes a tener un mejor rendimiento académico, se realizó la entrega de 3 Lap Tops a los alumnos que tuvieron el mejor desempeño al concluir sus estudios de Primaria y Secundaria, durante el ciclo 2012-2013, en la cabecera municipal y la localidad de la Cuartilla.

Con un costo total de \$17,400.00.

Los alumnos beneficiados fueron los siguientes:

- Primaria: Kevin Barajas Espinosa el cual la dono a María Isabel Valencia Veles.
- Secundaria: Clementina Farías Carranza.
- Secundaria localidad La Cuartilla: Yelitze Farías Barragán.



**María Araceli Espinosa Gonzales**  
Presidente municipal

## FOMENTO AGROPECUARIO

### ❖ PROTECCIÓN DEL MEDIO AMBIENTE Y ECOLOGÍA

Se gestionaron y obtuvieron en donación de la Comisión Nacional Forestal la cantidad de 1200 árboles de pino. Asimismo de la Secretaria de Desarrollo Rural del gobierno del Estado la cantidad de 500 árboles frutales y ornamentales. Los anteriores árboles se distribuyeron a la población para que fueran plantados y de esta forma contribuir a reforestar nuestro medio ambiente.

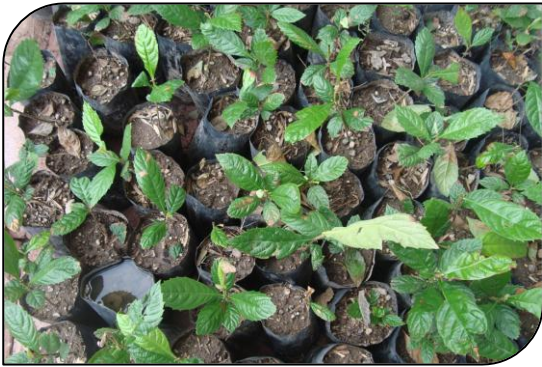

**María Araceli Espinosa Gonzales**  
Presidente municipal

❖ **SOLICITUDES DE APOYO ECONÓMICO A LAS ACTIVIDADES PRODUCTIVAS**

Se presentaron un total de 40 solicitudes de apoyo económico para actividades productivas a los programas de apoyo a la inversión en equipamiento e infraestructura de la SAGARPA y al programa opciones productivas, modalidad Fondo de Cofinanciamiento de SEDESOL.

SEDESOL  
SECRETARÍA DE  
DESARROLLO SOCIAL



SAGARPA  
SECRETARÍA DE AGRICULTURA,  
GANADERÍA, DESARROLLO RURAL,  
PESCA Y ALIMENTACIÓN



Las 40 solicitudes se distribuyeron de la siguiente forma:

19 Corrales de manejo

13 Bodegas

El resto de solicitudes, fueron para sementales, bascula ganadera, cobertizo, sala para elaborar queso, semilla de pasto mejorado, comederos, cerco divisorio. Todo lo anterior por un monto total de la inversión de \$ **6 633,000.00**

Se desea resaltar que después de varios años, se logró presentar solicitudes al programa Opciones Productivas de SEDESOL, quien brinda conceptos de apoyo complementarios a los otorgados por Sagarpa, como rehabilitación de infraestructura, adquisición de pie de cría y otros. La presente administración pretende seguir presentando en los años siguientes mayor cantidad de solicitudes a dicho programa de Opciones Productivas.

**María Araceli Espinosa Gonzales**  
Presidente municipal

❖ **REESTRUCTURACIÓN DEL CONSEJO MUNICIPAL PARA EL DESARROLLO RURAL SUSTENTABLE.**

Tal Consejo se reestructuro en enero del 2013 y está en funciones. El objetivo de dicha reestructuración es complementar los esfuerzos del H. Ayuntamiento en la gestión de proyectos de inversión y otros servicios como capacitación, asistencia técnica y participación de productores a ferias y exposiciones.

❖ **PROGRAMA DE APOYOS DIRECTOS AL CAMPO, DENOMINADO PROCAMPO, PRODUCTIVO.**

Como es de su conocimiento el programa conocido comúnmente como PROCAMPO Agrícola apoya a los agricultores con una cantidad definida por hectárea de maíz, en forma anual. Se está desarrollando el proceso de actualización de expedientes. Al mes de agosto del 2013 han actualizado su expediente 405 productores, que representan un total de 4 800 hectáreas y un monto total de \$ 3 898 815.00





❖ **SISTEMA NACIONAL DE IDENTIFICACIÓN INDIVIDUAL DE GANADO (SINIIGA).**

Dentro del programa de Sustentabilidad de los Recursos Naturales de la SAGARPA, componente Producción Pecuaria Sustentable y Ordenamiento Ganadero y Apícola (PROGAN). Se distingue el Sistema Nacional de Identificación Individual de Ganado (SINIIGA). Sistema al que se han solicitado al cierre del presente informe 73 solicitudes de ganaderos que incluyen 3100 identificadores para animales (Aretes) a la fecha indicada anteriormente se han autorizados xxx aretes. Se les recuerda a los señores ganaderos que tal identificador, es sin costo para el productor. La ventanilla para recibir solicitudes de tal programa estará abierta hasta el mes de noviembre del 2013. Aprovechamos para invita a los ganaderos que aún faltan, a presentar sus solicitudes.



❖ **PARCELA DEMOSTRATIVA DE BIOFERTILIZANTES**

Parte de las actividades de la Dirección de Fomento Agropecuario de Santa María del Oro, es el generar alternativas productivas para los cultivos más importantes de nuestro municipio. En congruencia con lo anterior se estableció en una parcela sembrada con maíz criollo, en la localidad de las Tahonas, en junio del presente año, una prueba demostrativa de aplicación al suelo de activadores biológicos o también llamados Biofertilizantes. Los cuales son productos que contienen microorganismos benéficos como hongos y bacterias que viven en las raíces de las plantas y ayudan al proceso de nutrición de los cultivos. Estudios anteriores dicen que con el uso de los Biofertilizantes se mejora la productividad agrícola. Se tiene en observación dicha parcela y se informará sobre los resultados obtenidos.



❖ **CENTRO REGIONAL DE SERVICIOS SUSTENTABLES SURESTE**

Como resultado de la gestión ante la Secretaría de Desarrollo Rural del Gobierno del Estado, para recibir asistencia técnica y capacitación para nuestros productores agropecuarios. Se logró obtener el apoyo para que un grupo de técnicos de diferentes disciplinas, los cuales conformados en una figura denominada Centro Regional de Servicios Sustentables Sureste van a atender las necesidades técnico productivas de nuestro municipio. En una primera instancia realizaron una visita de trabajo a Santa María del Oro, para recabar información relevante de los sistemas productivos, asimismo por parte de la Dirección de Fomento Agropecuario de nuestro municipio, se les ha proporcionado información que han requerido, todo ello con la finalidad de elaborar la estrategia de intervención en apoyo a los ganaderos de Santa María del Oro. En breve estarán iniciando actividades, directamente en los ranchos de los productores.

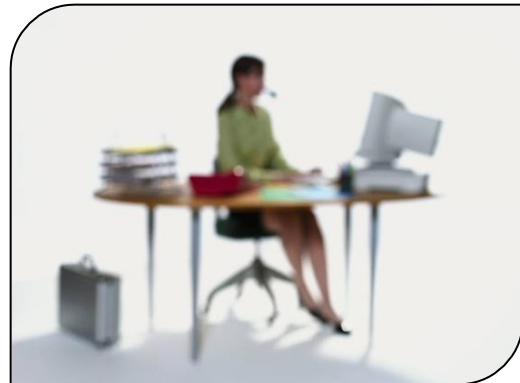

❖ **CONVERSIÓN DE MAÍZ BLANCO A MAÍZ AMARILLO**

En colaboración con el Gobierno del Estado, a través de la Secretaría de Desarrollo Rural (SEDER) se realizó la entrega de de semilla de maíz amarillo forrajero en la cabecera y localidades del municipio, entregando un total de 6 toneladas, con las cuales se benefició a 300 productores.



## EVENTOS SOCIALES

- ❖ Para festejar a todos los niños en su día, se realizó un evento en el jardín municipal, se les ofreció un refrigerio, renta de brin colines, juegos, bolos y juguetes.
- De igual forma en las comunidades se les envió bolos y juguetes, a través de sus regidores o Agentes Municipales.



María Araceli Espinosa Gonzales  
Presidente municipal

❖ **DIA DE LAS MADRES**

Para celebrar a todas las madres de Santa María del Oro, se les festejó con una misa, mariachi, comida, Rifa de Electrodomésticos y un regalo para cada una de ellas.



**María Araceli Espinosa Gonzales**  
Presidente municipal

❖ **DIA DEL MAESTRO**

En reconocimiento por su gran labor en la educación de nuestros hijos, se organizo una convivencia para los maestros de la cabecera municipal.



**María Araceli Espinosa Gonzales**  
Presidente municipal

❖ **DIA DEL ESTUDIANTE**

Se realizó un evento con un pequeño refrigerio y rifa de artículos escolares.



**María Araceli Espinosa Gonzales**  
Presidente municipal



❖ **DIA DEL PADRE**

Se organizo una comida con música en vivo para festejar a todos los papas.



**María Araceli Espinosa Gonzales**  
Presidente municipal

## FOMENTO AL DEPORTE

Con la finalidad de promover la cultura deportiva dentro del municipio, se organizan diferentes eventos deportivos para niños y jóvenes.

- **FINAL DE FUTBOL INFANTIL**



María Araceli Espinosa Gonzales  
Presidente municipal

- **VOLEI-BOL FEMENIL**



**María Araceli Espinosa Gonzales**  
Presidente municipal

## OBRA PÚBLICA

El Ayuntamiento es responsable de administrar dichos recursos etiquetados para obra pública, canalizándolos para la ejecución de infraestructura básica, educativa, deportiva, de servicios, urbanización y acciones sociales.

### ❖ CONSTRUCCION DE BAÑOS PÚBLICOS EN LA CABECERA MUNICIPAL

Con Una Inversión de \$ **207,417.50** (DOSCIENTOS SIETE MIL CUATROSCIENTOS DIEZ Y SIETE PESOS 50/100 M.N)

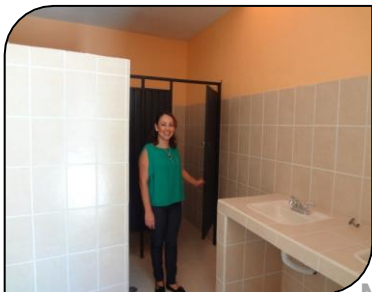
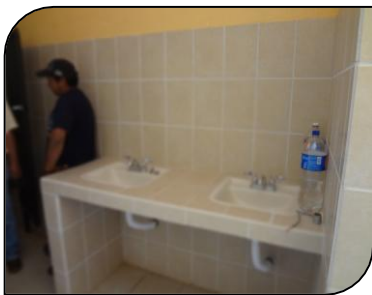

Municipalidad de...

Presidente municipal

❖ **CONSTRUCCIÓN DE EMPEDRADO AHOGADO CON HUELLA DE CONCRETO Y HUELLA DE CONCRETO EN LA CALLE PRINCIPAL DE LA LOCALIDAD DE LA PLAZA**

Con Una Inversión de **\$ 708,240.95** (SETECIENTOS OCHO MIL DOSCIENTOS CUARENTA PESOS 95/100 M.N)

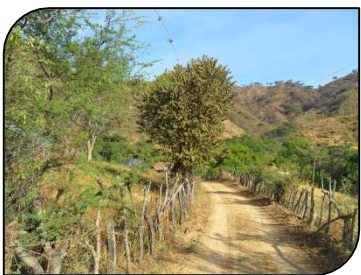

María Araceli Espinosa Gonzales  
Presidente municipal

# PRIMER INFORME DE GOBIERNO



**María Araceli Espinosa Gonzales**  
Presidente municipal

❖ **CONSTRUCCIÓN DE MURO SOBRE ALCANTARILLADO EN EL  
LIBRAMIENTO**

Con Una Inversión de **\$ 12,324.00** (DOCE MIL TRESCIENTOS VEINTE Y CUATRO PESOS  
00/100 M.N)



**María Araceli Espinosa Gonzales**  
Presidente municipal

❖ **CONSTRUCCIÓN DE VADO EN LA LOCALIDAD DEL ENCINO COLORADO**

Con Una Inversión de \$ **82,348.11** (OCHENTA Y DOS MIL TRESCIENTOS CUARENTA Y OCHO PESOS 11/100 M.N)



**María Araceli Espinosa Gonzales**  
Presidente municipal





María Araceli Espinosa Gonzales  
Presidente municipal

❖ **CONSTRUCCION DE CAMINOS SACAR SUS COSECHAS**

Con la finalidad de apoyar a los productores del municipio se han construido varios caminos saca cosechas en diferentes localidades.



**María Araceli Espinosa Gonzales**  
Presidente municipal

❖ **REPARACIÓN DE DRENAJE 30 MTS EN LA LOCALIDAD DEL CARRIZO**

El bienestar de las familias es una de las prioridades más importantes en esta administración por lo cual se realizó la reparación del sistema de drenaje en la localidad del carrizo



❖ **COMPRA E INSTALACIÓN DE BOMBA SUMERGIBLE PARA AGUA POTABLE EN LA LOCALIDAD DE LA PLAZA**

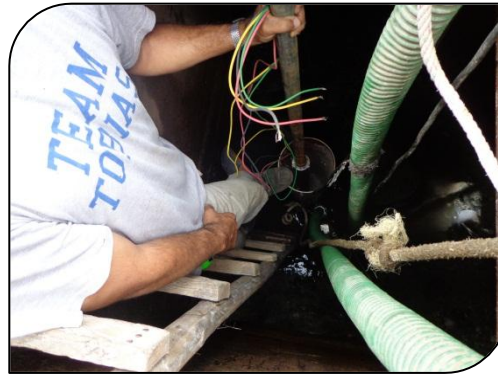

**María Araceli Espinosa Gonzales**  
Presidente municipal

❖ CONSTRUCCIÓN DE LÍNEA DE AGUA POTABLE LA JARANA



María Araceli Espinosa Gonzales  
Presidente municipal

❖ REHABILITACIÓN DEL REGISTRO EN EL RASTRO MUNICIPAL



María Araceli Espinosa Gonzales  
Presidente municipal

❖ REPARACIÓN DE TUBERIAS EN LA CALLE HIDALGO



María Araceli Espinosa Gonzales  
Presidente municipal

❖ **CONSTRUCCIÓN DE LINEA DE AGUA POTABLE EN LA LOCALIDAD DE LA TORTUGA Y LOS PLATANOS**

- El pago de materia para localidad de la tortuga es de \$68,616.13
- El pago de materia para localidad de Los Plátanos es de \$ 159,838



**María Araceli Espinosa Gonzales**  
Presidente municipal



❖ **LIMPIEZA DE NORIA EN LA COLGARRIA PARA ABASTECIMIENTO DE LA CABECERA MUNICIPAL**



**María Araceli Espinosa Gonzales**  
Presidente municipal

❖ LIMPIEZA DE CARRETERA TRAMO SANTA MARIA DEL ORO –  
MONTOSO



María Araceli Espinosa Gonzales  
Presidente municipal

❖ LIMPIEZA DE CARRETERA VALLE DE JUAREZ- SANTA MARIA DEL ORO, JALISCO



María Araceli Espinosa Gonzales  
Presidente municipal

Agradezco a todos las dependencias que nos apoyaron para poder llegar a obtener estos logros:

- Mtro. Jorge Aristóteles Sandoval Díaz.
  - Gobernador del Estado de Jalisco
- Lic. Gloria Rojas Maldonado
  - Delegada federal de la SEDESOL en Jalisco
- Lic. Salvador Rizo Castelo
  - Secretario General de Desarrollo Social, Secretaria de Desarrollo Humano
- Ing. Héctor Padilla Gutiérrez
  - Secretaría de Desarrollo Rural
- Ing. Héctor Gabriel Chaires Muñoz.
  - Director General de Infraestructura Rural
- Ing. José Arturo Ramírez Amezcua.
  - Coordinador Regional de la SEDER
- Lic. Ricardo Villanueva Lomeli.
  - Secretario de Planeación, Administración y Finanzas.
- Lic. Salvador Barajas del Toro
  - Diputado Federal
- Roberto Mendoza Cárdenas
  - Diputado Local
- Agradezco al equipo de trabajo Administración 2012-2015 por su desempeño en esta dependencia.



**“Somos un Gobierno más Cercano a la Gente”**

Respetuosamente,

**“SUFRAGIO EFECTIVO, NO REELECCIÓN”**

Municipio de Santa María del Oro, Jalisco, México;

02 de Septiembre del 2013

“2013 Año de Belisario Domínguez y 190 Aniversario del Nacimiento de Jalisco”

**C. María Araceli Espinosa González**

Presidente Municipal

2012-2015

**María Araceli Espinosa Gonzales**  
Presidente municipal